



POWIATOWY URZĄD PRACY W AUGUSTOWIE

16-300 Augustów, ul. Mickiewicza 2, tel. 87 644 49 00; fax. 87 644 77 08,

e-mail: sekretariat@pup.augustow.pl; <https://augustow.praca.gov.pl>;

ePUAP: /PUP_Augustow/SkrytkaESP

INFORMACJA

o stanie i strukturze bezrobocia

rejestrowanego

w 2023 roku

A u g u s t ó w , m a j 2 0 2 4 r .

SPIS TREŚCI:

| | |
|---|----|
| 1. Poziom bezrobocie | 3 |
| 2. Zmiany w poziomie bezrobocia..... | 3 |
| 3. Stopa bezrobocia | 5 |
| 4. Struktura bezrobotnych. | 6 |
| 4.1. Kobiety..... | 6 |
| 4.2. Bezrobotni zamieszkali na wsi. | 6 |
| 4.3. Zgłoszenia zwolnień grupowych. | 6 |
| 4.4. Bezrobotni z prawem do zasiłku..... | 6 |
| 4.5. Osoby zarejestrowane jako poszukujące pracy..... | 6 |
| 4.6. Osoby uprawnione do dodatku aktywizacyjnego..... | 7 |
| 4.7. Cudzoziemcy..... | 7 |
| 4.8. Bez kwalifikacji zawodowych..... | 7 |
| 4.9. Bezrobotni wg wykształcenia | 7 |
| 4.10. Bezrobotni wg wieku | 8 |
| 5. Zatrudnienie cudzoziemców..... | 9 |
| 5.1. Oświadczenia o zamiarze powierzenia pracy cudzoziemcom. | 9 |
| 5.2. Informacja o obywatelach Ukrainy..... | 9 |
| 5.3. Powiadomienia o powierzeniu wykonania pracy obywatelom Ukrainy..... | 10 |
| 5.4. Informacja starosty na temat możliwości zaspokojenia potrzeb kadrowych. | 10 |
| 6. Osoby będące w szczególnej sytuacji na rynku pracy..... | 10 |
| 6.1. Bezrobotni w wieku do 30 roku życia..... | 11 |
| 6.2. Długotrwale bezrobotni | 11 |
| 6.3. Powyżej 50 roku życia..... | 11 |
| 6.4. Posiadający co najmniej jedno dziecko do 6 r.ż. | 11 |
| 6.5. Posiadający co najmniej jedno dziecko niepełnosprawne do 18 r.ż..... | 11 |
| 6.6. Niepełnosprawni..... | 11 |
| 7. Pośrednictwo pracy..... | 11 |
| 7.1. Oferty pracy. | 11 |
| 8. Podjęcie pracy. | 12 |
| 9. Aktywizacja zawodowa bezrobotnych. | 12 |
| 9.1. Prace interwencyjne..... | 12 |
| 9.2. Roboty publiczne..... | 12 |
| 9.3. Staż. 12 | |
| 9.4. Szkolenia. | 12 |
| 9.5. Prace społecznie użyteczne. | 13 |
| 9.6. Dotacje na podjęcie działalności gospodarczej oraz refundacje kosztów wyposażenia stanowisk pracy dla skierowanych bezrobotnych..... | 13 |

1. Poziom bezrobocia.

Liczba bezrobotnych ogółem w Powiecie Augustowskim na koniec 2023 r. wynosiła 2159, w tym 976 kobiet.

W porównaniu do stanu na koniec 2022 r. liczba ogółem zarejestrowanych zmalała o 31 osób, natomiast liczba kobiet o 15.

| Miesiąc | Liczba zarejestrowanych bezrobotnych ogółem | |
|-------------|---|---------|
| | Razem | Kobiety |
| Styczeń | 2221 | 1046 |
| Luty | 2207 | 1021 |
| Marzec | 2138 | 996 |
| Kwiecień | 2094 | 982 |
| Maj | 2058 | 969 |
| Czerwiec | 2043 | 971 |
| Lipiec | 2065 | 977 |
| Sierpień | 2054 | 963 |
| Wrzesień | 2090 | 968 |
| Październik | 2097 | 966 |
| Listopad | 2087 | 949 |
| Grudzień | 2159 | 976 |

2. Zmiany w poziomie bezrobocia.

W 2023 r. i „przyływ” „odpływ” bezrobotnych kształtował się następująco:

| Wyszczególnienie | Ilość zarejestrowanych w okresie od I-XII |
|--|---|
| Ogółem „przyływ” | 2760 |
| Zamieszkali na wsi | 949 |
| Osoby w okresie 12 m-cy od dnia ukończenia nauki | 252 |
| Cudzoziemcy | 187 |
| Osoby do 30 roku życia | 1119 |

| | | |
|--|------------------|-----|
| | W tym do 25 r.ż. | 683 |
| Długotrwale bezrobotne | | 827 |
| Pow.50 r.ż. | | 476 |
| Korzystające ze świadczeń pomocy społecznej | | 0 |
| Posiadający co najmniej 1 dziecko do 6 r.ż. | | 338 |
| Posiadający co najmniej jedno dziecko niepełnosprawne do 18 roku życia | | 12 |
| Niepełnosprawni | | 73 |

| | | |
|--|-------------------------------|-------------|
| Ogółem „odpływ” | | 2729 |
| Podjęcia pracy | | 1627 |
| Szkolenia | | 14 |
| Staż | | 226 |
| | W tym w ramach bonu stażowego | 0 |
| Przygotowanie zawodowe dorosłych | | 0 |
| Prace społecznie użyteczne | | 33 |
| Skierowani do agencji zatrudnienia w ramach zlecenia działań aktywizacyjnych | | 0 |
| Odmowa propozycji pracy lub innej pomocy formy pomocy w tym w ramach PAI | | 1 |
| Niepotwierdzenie gotowości | | 337 |
| Rezygnacji | | 255 |
| Podjęcia nauki | | 7 |
| Osiągnięcia wieku emerytalnego | | 51 |
| Nabycie praw emerytalno-rentowych | | 7 |
| Nabycia praw do świadczenia przedemerytalnego | | 3 |
| Inne przyczyny | | 141 |

Przyptyw i odpływ w poszczególnych miesiącach roku 2023

| Miesiąc | Przyptyw | Odpływ | Przyrost |
|---------------|-------------|-------------|------------|
| Styczeń | 292 | 199 | 93 |
| Luty | 251 | 265 | -14 |
| Marzec | 228 | 297 | -69 |
| Kwiecień | 169 | 213 | -44 |
| Maj | 164 | 200 | -36 |
| Czerwiec | 192 | 207 | -15 |
| Lipiec | 243 | 221 | 22 |
| Sierpień | 215 | 226 | -11 |
| Wrzesień | 258 | 222 | 36 |
| Październik | 245 | 238 | 7 |
| Listopad | 196 | 206 | -10 |
| Grudzień | 307 | 235 | 72 |
| ogółem | 2760 | 2729 | -31 |

Przyptyw a odpływ bezrobotnych w 2023 roku

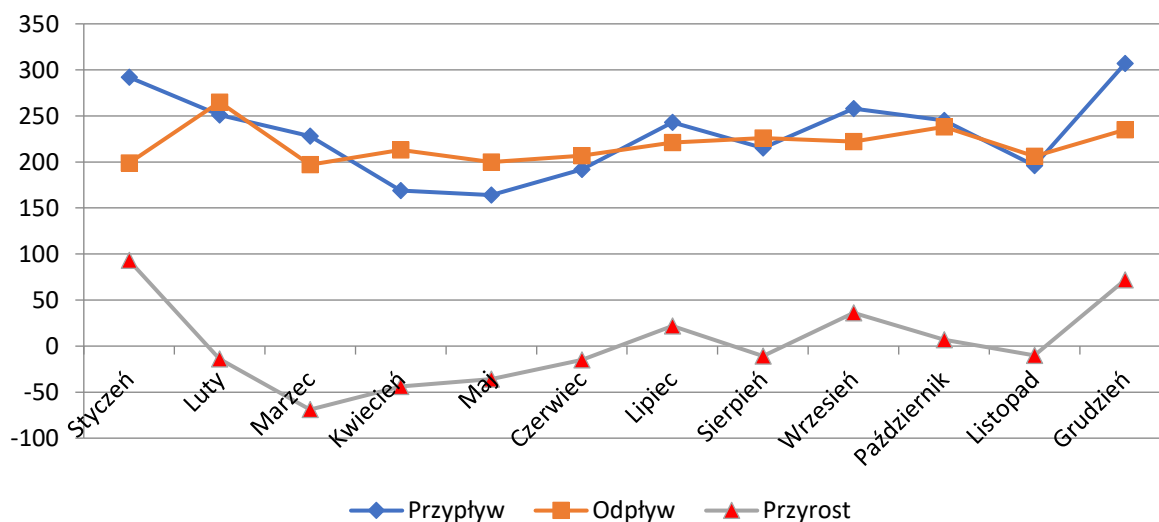

3. Stopa bezrobocia

Bezrobotni zarejestrowani w Powiecie Augustowskim w końcu 2023 r. stanowili 10,3% liczby ludności czynnej zawodowo, natomiast w województwie podlaskim stopa bezrobocia wyniosła 7%, w kraju 5,1%.

Wg stanu na koniec 2022 r. stopa bezrobocia w rejonie augustowskim wynosiła 10%, województwie podlaskim 7,2% natomiast na obszarze całego kraju 5,1%.

4. Struktura bezrobotnych.

4.1. Kobiety.

Według stanu na koniec 2023 r. liczba zarejestrowanych kobiet wynosiła 976, co stanowiło 45,2% ogółu zarejestrowanych bezrobotnych.

Wśród bezrobotnych kobiet:

829 – to osoby poprzednio pracujące,

w tym: 17 – to kobiety zwolnione z przyczyn zakładu pracy,

147 – to kobiety dotychczas niepracujące.

Z prawem do zasiłku w końcu 2023 r. zarejestrowanych było 168 kobiet.

W końcu roku ubiegłego (2022) udział zarejestrowanych kobiet w ogólnej liczbie zarejestrowanych wynosił 46,6%.

4.2. Bezrobotni zamieszkali na wsi.

W okresie I-XII roku 2023 zarejestrowano 949 osób bezrobotnych zamieszkałych na wsi (34,8% ogółu rejestrujących się), w tym 455 kobiety. W okresie tym pracę podjęło 568 osób bezrobotnych, w tym 321 kobiet.

Na koniec 2023 roku stan zarejestrowanych bezrobotnych zamieszkałych na wsi wynosił 896 osób, w tym 390 kobiet. Wśród tej populacji bezrobotnych 143 osoby posiadały prawo do zasiłku, w tym 68 kobiet. Udział bezrobotnych zamieszkałych na wsi do ogółu zarejestrowanych wg stanu na koniec grudnia 2023 roku wynosił 41,5%.

Udział bezrobotnych zamieszkałych na wsi w ogólnej liczbie zarejestrowanych w końcu 2022 r. wynosił 47,5%.

4.3. Zgłoszenia zwolnień grupowych.

W 2023 roku nie zgłoszono zamiaru dokonania zwolnień grupowych z zakładów pracy.

4.4. Bezrobotni z prawem do zasiłku.

Na koniec 2023 r. liczba zarejestrowanych bezrobotnych z prawem do zasiłku wynosiła 338 osób w tym 168 kobiet. Bezrobotni z prawem do zasiłku stanowili 15,7% ogółu bezrobotnych zarejestrowanych w tut. urzędzie.

4.5. Osoby zarejestrowane jako poszukujące pracy.

Na koniec grudnia 2023 r. było 35 osób zarejestrowanych jako poszukujący pracy, 6 z nich to osoby niepełnosprawne.

4.6. Osoby uprawnione do dodatku aktywizacyjnego.

Z definicji określonej Ustawą - dodatek aktywizacyjny - oznacza to kwotę wypłaconą osobie, która będąc bezrobotnym posiadającym prawo do zasiłku, podjęła samodzielnie lub w wyniku skierowania przez powiatowy urząd pracy zatrudnienie lub inną pracę zarobkową.

W 2023r. przyznano 165 osobom dodatek aktywizacyjny podejmującym pracę z własnej inicjatywy.

W roku 2022 wypłacono takie dodatki 137 osobom.

4.7. Cudzoziemcy

Na koniec 2023 roku bezrobotnych nie posiadających obywatelstwa polskiego zarejestrowanych były 84 osoby, w tym 68 kobiet.

W trakcie omawianego okresu b.r. zarejestrowało się 187 cudzoziemców, w tym 150 kobiet.

4.8. Bez kwalifikacji zawodowych

W końcu omawianego okresu zarejestrowanych bezrobotnych w tej grupie było 565 osób, w tym 282 kobiet.

W okresie od stycznia do grudnia zarejestrowało się 508 osób, w tym 274 kobiet.

4.9. Bezrobotni wg wykształcenia

| Wykształcenie | Liczba bezrobotnych w końcu 2023 | |
|-------------------------------|----------------------------------|--------------|
| | ogółem | w tym kobiet |
| Wyższe | 258 | 180 |
| Policealne i średnie zawodowe | 488 | 262 |
| Średnie ogólnokształcące | 301 | 167 |
| Zasadnicze zawodowe | 560 | 172 |
| Gimnazjalne i poniżej | 552 | 195 |
| Razem | 2159 | 976 |

4.10. Bezrobotni wg wieku

| Grupa wieku w latach | W końcu roku 2023 | |
|----------------------|-------------------|--------------|
| | ogółem | w tym kobiet |
| 18-24 | 307 | 144 |
| 25-34 | 510 | 280 |
| 35-44 | 513 | 261 |
| 45-54 | 441 | 182 |
| 55-59 | 226 | 99 |
| 60 i więcej | 162 | 10 |
| razem | 2159 | 976 |

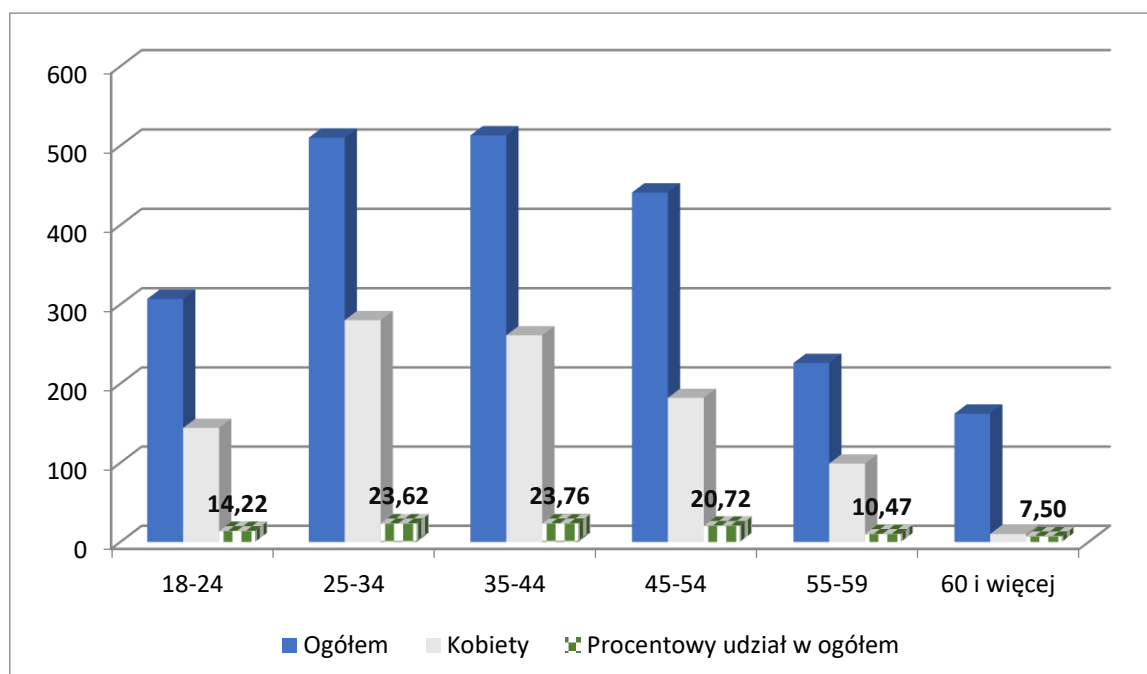

5. Zatrudnienie cudzoziemców

5.1. Oświadczenia o zamiarze powierzenia pracy cudzoziemcom.

W okresie od stycznia do grudnia 2022 r. pracodawcy złożyli 69 oświadczeń o powierzeniu wykonywania pracy cudzoziemcom (obywatelom Republiki Armenii, Republiki Białorusi, Republiki Gruzji, Republiki Mołdawii i Ukrainy).

5.2. Informacja o obywatelach Ukrainy.

| LP | Nazwa Urzędu Pracy | Liczba uchodźców z Ukrainy zarejestrowanych jako osoby bezrobotne – stan na dzień 30.11.2023 r. | Liczba uchodźców z Ukrainy poszukujących pracy – stan na dzień 30.11.2023 r. | Liczba uchodźców z Ukrainy, która podjęła pracę w okresie od 01.01.2023 r. do 30.11.2023r. | Inne formy pomocy Urzędów Pracy podjęte na rzecz uchodźców z Ukrainy – stan na dzień 01.01.2023 r. – 30.11.2023 r. |
|----|------------------------------------|---|--|--|--|
| 1 | Powiatowy Urząd Pracy w Augustowie | 89 | 4 | 55 | 34 osoby otrzymały skierowanie na staż finansowany ze środków PUP; 4 osoby podjęły zatrudnienie w ramach robót publicznych; 4 osoby rozpoczęły realizację prac społecznie użytecznych, 1 osoba otrzymała środki na rozpoczęcie działalności gospodarczej |

5.3. Powiadomienia o powierzeniu wykonania pracy obywatelom Ukrainy

W roku 2023 pracodawcy złożyli 341 powiadomień o powierzeniu wykonywania pracy obywatelom Ukrainy.

5.4. Informacja starosty na temat możliwości zaspokojenia potrzeb kadrowych.

Na koniec roku 2023 wpłynęło 3 oferty pracy pod kątem zatrudnienia cudzoziemców, łącznie na 3 stanowiska pracy. Wydano 3 informacje starosty na temat możliwości zaspokojenia potrzeb kadrowych.

W roku 2022 wpłynęło 6 ofert zatrudnienia cudzoziemców, łącznie na 9 stanowisk pracy. Wydano 9 informacji starosty na temat możliwości zaspokojenia potrzeb kadrowych.

6. Osoby będące w szczególnej sytuacji na rynku pracy.

| | |
|---|------|
| do 30 r.ż. | 554 |
| w tym do 25 r.ż. | 307 |
| długotrwale bezrobotni | 1275 |
| pow.50 r.ż. | 594 |
| posiadający co najmniej 1 dziecko do lat 6 | 305 |
| Posiadający co najmniej 1 dziecko niepełnosprawne do lat 18 | 4 |
| Niepełnosprawni | 62 |

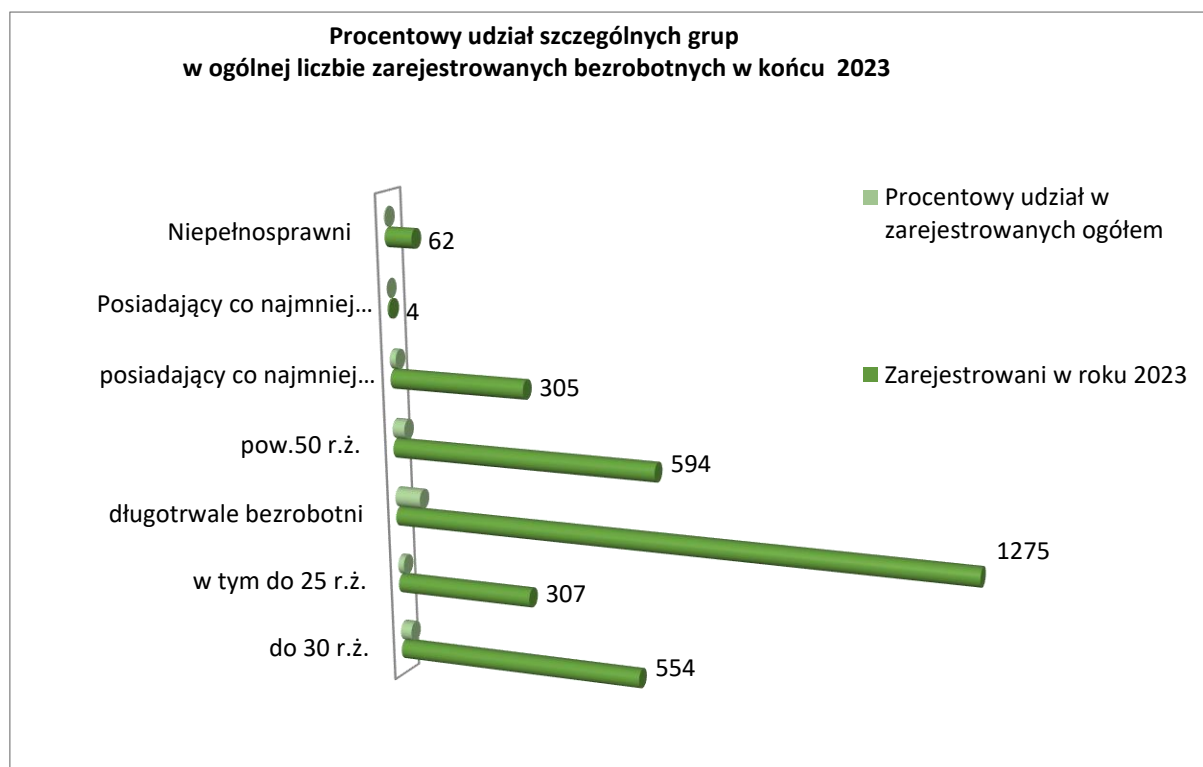

6.1. Bezrobotni w wieku do 30 roku życia

Bezrobotnych, którzy nie ukończyli 30 lat zarejestrowanych w końcu grudnia 2023 r. było 554 w tym 288 kobiet. Procentowy udział do ogółu bezrobotnych w końcu 2023 wyniósł 25,7%.

Od stycznia do końca grudnia zarejestrowały się 1124 osoby, w tym 573 kobiety. Pracę podjęło 658 osób, w tym 360 kobiet.

6.2. Długotrwale bezrobotni

Długotrwale bezrobotnych (czyli pozostających w rejestrze urzędu pracy łącznie przez okres 12 miesięcy w okresie ostatnich dwóch lat, z wyłączeniem okresów odbywania stażu i przygotowania zawodowego dorosłych) zarejestrowanych w końcu grudnia 2023 r. było 1275 osób, w tym 586 kobiet. Procentowy udział do ogółu bezrobotnych wyniósł 59,1%.

6.3. Powyżej 50 roku życia

W tej grupie wiekowej będącej w szczególnej sytuacji na rynku pracy zarejestrowanych były w końcu roku 594 osoby, w tym 199 kobiet. Stanowili oni 27,5% ogółu zarejestrowanych bezrobotnych.

6.4. Posiadający co najmniej jedno dziecko do 6 r.ż.

W końcu grudnia 2023 r. bezrobotnych wychowujących dzieci do 6 r. ż. zarejestrowanych było 305 osób, w tym 271 kobiet. Udział do stanu ogólnego zarejestrowanych bezrobotnych wynosił 14,1%.

6.5. Posiadający co najmniej jedno dziecko niepełnosprawne do 18 r.ż.

W tej szczególnej grupie bezrobotnych w końcu roku były zarejestrowane 4 osoby, w tym 3 kobiety.

6.6. Niepełnosprawni.

Niepełnosprawnych ze statusem bezrobotnego w końcu okresu zarejestrowanych były 62 osoby, w tym 31 kobiet.

7. Pośrednictwo pracy.

7.1. Oferty pracy.

W 2023 roku zgłoszono do tut. Urzędu 744 oferty pracy, w tym ofert pracy subsydiowanej – 242, z sektora publicznego – 111, pracy sezonowej - 372 oraz 8 ofert dla osób niepełnosprawnych.

W poprzednim okresie 2022 liczba zgłoszonych ofert ogółem wynosiła 825, w tym pracy subsydiowanej - 232, ofert dla osób niepełnosprawnych - 31.

8. Podjęcie pracy.

Od stycznia do grudnia 2022 r. ogółem pracę podjęło 1627 osób bezrobotnych, w tym 884 kobiety. Z tego zatrudnienie niesubsydiowane podjęło 1322 osoby (707 kobiet). W ramach prac subsydiowanych zatrudnienie rozpoczęło 305 osób, w tym 177 kobiet.

W porównaniu do roku 2022 w omawianym roku 2023 pracę podjęło o 92 osoby więcej, prace subsydiowane o 66 osób mniej.

9. Aktywizacja zawodowa bezrobotnych.

9.1. Prace interwencyjne.

Z powodu podjęcia prac interwencyjnych w danym roku 2023 wyłączono z ewidencji 18 osób, w tym 12 kobiet.

W roku 2022 prace interwencyjne rozpoczęło 26 osób.

9.2. Roboty publiczne.

Od stycznia do grudnia 2023 roku przy robotach publicznych zatrudniono 150 osób, w tym 97 kobiet.

W roku 2022 r. roboty publiczne rozpoczęło 148 osób.

9.3. Staż.

W okresie od stycznia do grudnia 2023 r. staż rozpoczęło 226 osób, w tym 158 kobiet.

W roku 2022 staż rozpoczęło o 154 osób więcej niż w omawianym okresie 2023.

9.4. Szkolenia.

W 2023 roku od stycznia do grudnia szkolenie rozpoczęło 14 osób na 12 kursach,.

Tematyka Organizowanych szkoleń:

| Lp. | Numer szkolenia | Data rozpoczęcia szkolenia | Data zakończenia szkolenia | Nazwa szkolenia lub modulu |
|-----|-----------------|----------------------------|----------------------------|---|
| 1. | Sz/23/0001 | 24.01.2023 | 24.02.2023 | Operator koparki jednonaczyniowej kl. I |
| 2. | Sz/23/0003 | 24.01.2022 | 26.01.2023 | Palacz kotłów centralnego ogrzewania opalanych paliwem stałym, ciekłym lub gazowym |
| 3. | Sz/23/0002 | 06.03.2023 | 25.04.2023 | Prawo jazdy kat. C i Kwalifikacja wstępna przyspieszona dla kierowców wykonujących transport drogowy w zakresie przewozu rzeczy |
| 4. | Sz/23/0005 | 27.03.2023 | 17.05.2023 | Prawo jazdy kat. C i Kwalifikacja wstępna przyspieszona dla kandydatów na kierowców w zakresie przewozu rzeczy |
| 5. | Sz/23/0004 | 04.09.2023 | 10.11.2023 | Prawo jazdy kat. C i Kwalifikacja wstępna pełna dla kierowców wykonujących transport rzeczy |
| 6. | Sz/23/0006 | 02.10.2023 | 30.11.2023 | Prawo jazdy kat. C i Kwalifikacja wstępna pełna dla kierowców wykonujących transport drogowy w zakresie przewozu rzeczy |

| | | | | |
|-----|------------|------------|------------|--|
| 7. | Sz/23/0007 | 10.10.2023 | 24.11.2023 | Prawo jazdy kat. C i Kwalifikacja wstępna przyspieszona dla kierowców wykonujących transport drogowy w zakresie przewozu rzeczy |
| 8. | Sz/23/0009 | 09.10.2023 | 24.11.2023 | Prawo jazdy kat. C i Kwalifikacja wstępna przyspieszona dla kierowców wykonujących transport drogowy w zakresie przewozu rzeczy |
| 9. | Sz/23/0008 | 09.10.2023 | 21.11.2023 | Prawo jazdy kat. D z kat. B i Kwalifikacja wstępna przyspieszona dla kierowców wykonujących transport drogowy w zakresie przewozu osób |
| 10. | Sz/23/0010 | 10.10.2023 | 30.11.2023 | Prawo jazdy kat. C i Kwalifikacja wstępna pełna dla kierowców wykonujących transport drogowy w zakresie przewozu rzeczy |
| 11. | Sz/23/0011 | 23.10.2023 | 06.11.2023 | Kierowca wózków jezdniowych podnośnikowych z wyłączeniem specjalizowanych |
| 12. | Sz/23/0012 | 09.11.2023 | 30.11.2021 | Prawo jazdy kat. C i Kierowca wózków jezdniowych z napędem silnikowym |

W 2022 roku szkolenie rozpoczęło 65 osób na 22 kursach.

9.5. Prace społecznie użyteczne.

W ramach prac społecznie użytecznych w 2023 r. skierowano 33 osoby w tym 19 kobiet.

W analogicznym okresie 2022 r. prace te rozpoczęło 40 osób.

9.6. Dotacje na podjęcie działalności gospodarczej oraz refundacje kosztów wyposażenia stanowisk pracy dla skierowanych bezrobotnych.

W 2023 roku udzielono dotacji 65 osobom bezrobotnym na podjęcie działalności gospodarczej na łączną kwotę 2 082 610,98zł, przybliżony koszt 1 dofinansowania to kwota 32 040,17 zł.

W tym okresie podpisano z pracodawcami 13 umów na utworzenie 13 stanowisk pracy za kwotę 396 750zł , przybliżony koszt utworzenia 1 stanowiska pracy wyniósł 30 519,23 zł.

W roku 2022 udzielono dotacji 65 osobom bezrobotnym na podjęcie działalności gospodarczej na łączną kwotę 1 766 683 zł.

W roku 2022 podpisano z pracodawcami 34 umowy na utworzenie 34 stanowisk pracy za kwotę 934 647 zł.

Informację opracował: Bartosz Wiszniewski